

COLÉGIO DE APLICAÇÃO

CRIARTE

UFES

CADERNO DA FAMÍLIA

VOL.67

FEV E MAR 2024



NOVO LAYOUT DO CADERNO DA FAMÍLIA

Você conhece a história do
caderno da família? | 02

CRIANÇAS FAZEM PARTE DO GRUPO DE RISCO DA DENGUE

Saiba como identificar os
sintomas | 05

COLUNA DO LAEFA E DA FONO

Conheça as novas colunas do
caderno da família | 13 e 14





EDITORIAL

Um novo Caderno da Família para chamar de nosso!

Nosso Caderno da Família está sempre se renovando! Todos estamos sempre em movimento e transformação, e este veículo de comunicação e aproximação entre escola e família não poderia ser diferente: estamos sempre construindo novos formatos, respondendo de modos diferentes a demandas já existentes e voltando nossa atenção a novas demandas que surgem.

Para o ano de 2024, nosso Caderno ganha uma nova roupagem, uma diagramação mais moderna, que foi impulsionada pelo desejo de melhorar a experiência do leitor e acompanhar as tendências de design, assegurando que nosso Caderno permaneça relevante e atraente para quem o lê. Além disso, outras importantes mudanças é que o Caderno passará a ter uma publicação bimestral (não mais mensal, como antes) e passará a contar com novos colunistas, fique de olho pois eles se apresentam já nesta edição!

Você conhece a história do Caderno da Família?

Idealizado pelas pedagogas Flávia e Nádia, em 2018, tem como objetivo ampliar conhecimentos e divulgar informações relevantes para a comunidade escolar. Diversos textos acerca da educação infantil, infâncias, literatura, dentre outros temas pertinentes, compõem a sua redação. Espera-se que, além de contribuir para o debate educacional, estes cadernos possam estreitar ainda mais o relacionamento família-escola.

O principal destinatário que as idealizadoras tinham em mente quando da concepção do projeto, como o próprio nome do caderno leva a crer, eram as famílias vinculadas ao CAP Criarte, mas hoje em dia o Caderno visa publicizar o trabalho desenvolvido em nosso Colégio de Aplicação também junto à comunidade universitária, dando visibilidade à presença das crianças e da Educação Infantil em nossa universidade.

A primeira edição (fevereiro de 2018) foi somente um texto, compartilhado via e-mail com as famílias. Mas já havia a intenção de que esta fosse uma ferramenta institucional, por isso, mesmo sendo uma única página, ela já apresentava um logotipo próprio e o desejo de criação de mais vínculos com o cotidiano escolar e de valorização do diálogo e da voz das crianças, ao propor alternativas para a tradicional pergunta "como foi a escola hoje?"

Depois, de março a julho de 2018, agregamos forças: Raphaela, a mãe de uma criança do CAP Criarte, se voluntariou para contribuir no conteúdo e fazer uma diagramação mais alegre e colorida para o Caderno. Nesse período, o Caderno ganhou as colunas “Lancheira Saudável”, “Aniversariantes do mês”, “Programação cultural” e “Galeria de fotos”, além do típico texto de abertura.

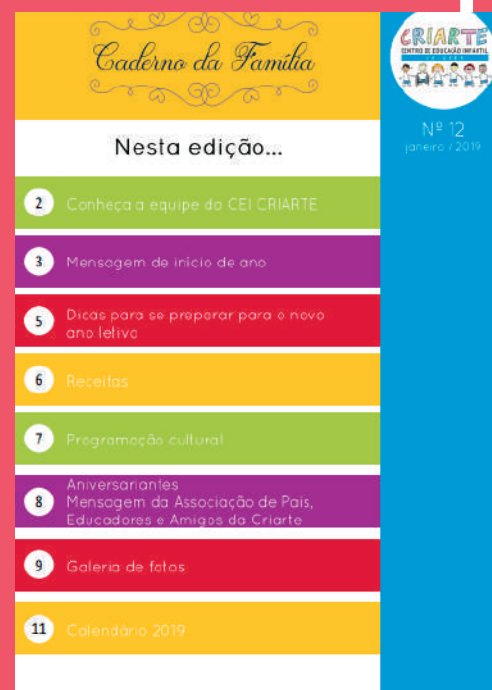
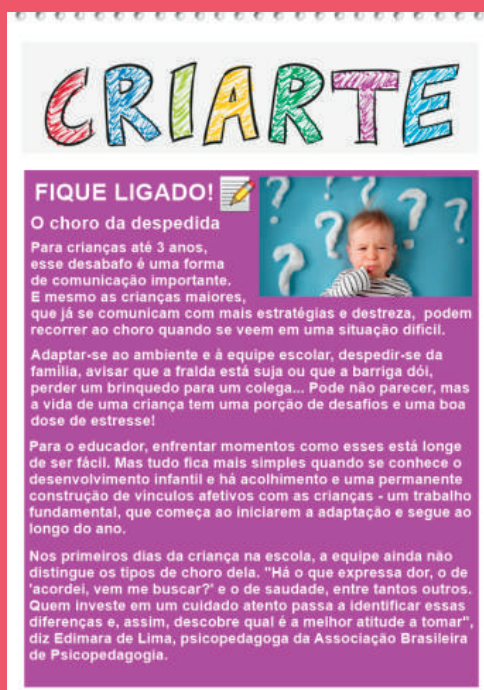

De agosto de 2018 a abril de 2021 o *layout* do Caderno da Família vestiu-se das cores institucionais e do mesmo logotipo criado em 2018. Diante da pandemia de Covid-19, passamos a publicar a coluna “Saúde e Biossegurança”, com dados e informações verificadas sobre os cuidados necessários naquele contexto tão desafiador.

O volume 35 (maio/2021), com seu novo *layout*, registrou um novo momento: recebemos bolsistas para atuarem conosco por meio do projeto “Apoio às atividades remotas e tecnologias digitais no CEI CRIARTE”. Além da digramação dos Cadernos mensais, os estudantes cuidavam da editoração de outros materiais pedagógicos e comunicacionais e davam suporte à equipe na utilização dos recursos digitais necessários para a interação no contexto do isolamento como prevenção da disseminação do Coronavírus.

**Início do ano letivo:
um momento muito importante para as crianças e famílias**

Faltam quase duas semanas para o início das aulas, em que momento você está?

curfundo as férias e a saudade super ansoso(a) pelo início das aulas

preciso de férias das crianças outros...

Aqui na Criarte, estamos animados para o novo ano e preparando tudo com muito carinho para recebê-los em fevereiro!

Pintura das salas, organização dos espaços, limpeza dos brinquedos e das lanchas, organização do acervo da biblioteca, pequenos reparos... Estamos organizando tudo para começarmos 2020 em uma escola cativante e acolhedora!

Enquanto ainda temos um tempinho antes de (re)iniciarmos a rotina escolar, queremos compartilhar algumas coisas com vocês!

Nosso jornal está de cara nova!
Por Fátima Souza

Caros(as),
Como devem ter notado, o nosso jornal mensal foi repaginado e esperamos que seja bem recebido por vocês. Além da mudança estética que realizamos, visando a uma maior dinamicidade durante sua leitura, adicionamos algumas colunas, como "Ações sociais", com indicações de iniciativas sociais, e "Notícias CEI CRIARTE", que divulgará informações relevantes ao cotidiano escolar.

Aproveitem seu novo Caderno da Família!
Abraços de toda a equipe CEI CRIARTE.

ALGUNS DESTAQUES DESTA EDIÇÃO

CONHEÇA O PROGRAMA DE BOLSAS PAAEPE

RESULTADO DAS ELEIÇÕES PARA DIRETORIA DO CEI CRIARTE

PROGRAMAÇÃO CULTURAL PARA PARTICIPAR SEM SAIR DE CASA

ADOÇÃO E APADRINHAMENTO DE ANIMAIS DA ONG PATINHAS CARENTES

POR QUE AS CRIANÇAS PRECISAM "ABRAÇAR" O TÉDIO?

Quando escutam a criança dizer que não tem nada para fazer ou até mesmo antes da reclamação, os pais sentem que é papel deles oferecer estímulos o tempo todo para a criança, entregá-la, estruturar atividades para ela, entregar o celular. Quando não conseguem, sentem culpa. Mas não é bem assim. "A criança não precisa de atenção o tempo todo", afirma a neuropsicóloga e mestre em Psicologia do Desenvolvimento pela Universidade de São Paulo (USP) Deborah Moss. "Ela também precisa estar conectada com ela mesma, precisa desses momentos em que ela vai aprendendo, aos poucos, a ser uma boa companhia para si mesma".

ALGUNS DESTAQUES DESTA EDIÇÃO

A IMPORTÂNCIA DO TÉDIO NAS CRIANÇAS

NOTÍCIAS DO CAP

QUE REMÉDIOS LEVAR PARA AS CRIANÇAS QUANDO A GENTE SAI DE VIAGEM?

CALENDRÁRIO ESCOLAR 2024

ANIVERSARIANTES DE NOVEMBRO E DEZEMBRO

Atualmente, quem cuida do nosso queridinho é a monitora do Paepe - projetos especiais de apoio ao ensino, pesquisa e extensão, Fernanda S. Araújo, estudante de pedagogia e entusiasta do design gráfico.



Alguns princípios que guiam a sistematização das edições:

- Textos e conteúdos gráficos compatibilizados com o rompimento de relações de dominação étnica, socioeconômica, étnico-racial, de gênero, regional, linguística e religiosa, que alarguem padrões de referência e de identidades no diálogo e conhecimento da diversidade (DCNEI);
- Linguagem simples e acessível;
- Participação: incentivo a uma construção colaborativa dos Cadernos, com participação da comunidade escolar - servidores, famílias, crianças, estagiários, professores e pesquisadores parceiros e
- Valorização da produção cultural e acadêmica local.

Aqui você encontra alguns temas especiais que foram pauta do Caderno da Família:

Edição sobre estágios e projetos

Especial 45 anos

Literatura infantil

Equidade de gênero

O protagonismo Infantil

Locais onde a Criarte já funcionou

Educação antirracista

Por infâncias com menos plástico e mais natureza



NOTÍCIAS

Bailinho Criarteiro

Nosso Projeto Político Pedagógico descreve as Datas Culturais e Afetivas escolhidas pela equipe para compor o calendário escolar. E o período de acolhimento entra ali, sendo descrito da seguinte forma: **“Acolhimento - Marca o início do ano letivo e celebra a chegada dos que aqui já estavam e das crianças novatas em clima festivo e acolhedor.”**

E assim foi marcado o início do ano letivo de 2024: com muita alegria! Ao fim da primeira semana de aulas fizemos nosso Bailinho Criarteiro, com desfile de fantasias, passeio no carro alegórico, muita dança e brincadeira!

A abertura do Bailinho teve uma atração especial no turno matutino: a professora Elis Beatriz e a monitora Stéfany apresentaram uma encenação da canção “Duelo de Mágicos” (Palavra Cantada) e encantaram o público!

Que nosso ano de 2024 seja assim, repleto de alegria!





NOTÍCIAS

Despedida do João

O servidor João Dutra despede-se do CAp Criarte após 13 anos de atuação na instituição como Técnico em Assuntos Educacionais. João compôs a Coordenação Pedagógica e desenvolveu diversos projetos com as crianças, como “Brincando e Aprendendo com a Natureza” (2022 e 2023).





NOTÍCIAS

Vaga para professores voluntários

O Colégio de Aplicação Criarte - Ufes busca professores com licenciatura em Educação Física e/ou Pedagogia para trabalho voluntário.

Envie seu currículo para o e-mail: pedagogico.criarte@ufes.br

Reciclagem de tampinhas

O CAp Criarte passou a ser um posto de coleta de tampinhas plásticas limpas, disponibilizando depósito específico para esta arrecadação (lixeira vermelha localizada no corredor principal), e as direciona para o correto descarte na Ong PraMia.

Ressaltamos que combinamos receber somente tampinhas plásticas (não podem ser de metal) e precisam estar limpas.

Vamos continuar juntando tampinhas plásticas que iriam para o lixo, limpá-las e trazê-las para o Criarte!



PROJETO DE ARRECADAÇÃO DE TAMPINHAS DA ONG PRA MIA

COMO FUNCIONA?

- 1** PÚBLICO LEVA AS TAMPINHAS AO PÓRTO DE COLETA
- 2** VOLUNTÁRIOS COLETA AS TAMPINHAS E FAZ TRIAGEM SEPARANDO POR TIPO/COR
- 3** VOLUNTÁRIOS TRAZEM UM VOLUME ENORME DE TAMPINHAS PARA A RECICLAGEM
- 4** OS RECURSOS VÃO PARA A CRIARTE PARA O ANUARIE DO INÍCIO DO PROJETO E SE PARCERIOS

PARA AJUDAR, É SÓ JUNTAR TAMPINHAS DOS ITENS ABAIXO:

BEBIDAS
ÁGUA, REFRIGERANTE, MATE, SUCCO, LÉITE, ISOTÔNICO, LÁTERAS, ETC.

HIGIENE PESSOAL
SABONÃO, CONDICIONADOR, CREME, PASTA DE DENTE, COLÔNIA, REPERTE, ETC.

PRODUTOS DE LIMPEZA
SABÃO LÍQUIDO, DESINFETANTE, DESINFETANTE, ÁGUA SANITÁRIA, ETC.

DIVERSOS
CANETA, BARRISCO, BOMBUZINHA, BOMBUZINHA, BOMBUZINHA, BOMBUZINHA, BOMBUZINHA, ETC.

PRAMIA.COM.BR | @ONGPRAMIA & @BAZAR.PRAMIA | CONTATO@PRAMIA.COM.BR



NOTÍCIAS

Conselho deliberativo

Fiquem atentos à divulgação do Edital para as eleições para Conselho Deliberativo do CAp que serão em abril!

O Conselho Deliberativo é o órgão superior deliberativo e consultivo do CAp Criarte, em matéria administrativa, tendo **como presidente o/a diretor/a do CAp Criarte/Ufes** e sendo formado pelos seguintes membros:

I – Diretor/a

II - Vice–diretor/a;

III – 2 (dois) representantes de professores do Ensino Básico Técnico e Tecnológico (EBTT) do CAp Criarte e um suplente;

IV – 2 (dois) representantes de Técnicos Administrativos do CAp Criarte e um suplente;

V – 2 (dois) representantes de pais ou responsáveis e um suplente;

VI – 2 (dois) representantes do Centro de Educação da UFES, sendo um docente e um técnico, e seus respectivos suplentes.

Formem suas chapas (2 titulares e um suplente) e fiquem atentos às normas e prazos para a inscrição!

As inscrições serão realizadas por meio do e-mail da comissão eleitoral: **comissaoeleitoralcapcriarte@gmail.com;**

As inscrições serão realizadas por chapa. Cada segmento deverá se candidatar informando os nomes dos titulares e suplente.

Poderão ser candidatos:

I - Para docentes: aqueles pertencentes ao quadro efetivo da UFES, lotados no CAp Criarte e que estejam em pleno exercício das atividades inerentes ao cargo;

II - Para Técnico-administrativos: servidores técnico-administrativos do quadro efetivo da UFES, lotados no CAp Criarte e que estejam em pleno exercício das atividades inerentes ao quadro;

III - Poderão ser candidatos a representantes de pais e/ ou responsáveis: pais e/ ou responsáveis com filhos matriculados no CAp Criarte que possuam frequência regular.



SAÚDE E BIOSSEGURANÇA

Dengue em crianças

A dengue, doença transmitida pelo mosquito *Aedes aegypti*, afeta pessoas de todas idades. Mas é preciso ter atenção especial com bebês, crianças, adultos e idosos, que necessitam de ajuda para manterem-se hidratados. Um alerta para os casos de dengue em crianças é que as dores, particularmente em crianças pequenas, se manifestam por **choro intenso e irritabilidade**. Outros sinais, assim como acontece nos adultos, são: **febre alta, manchas vermelhas na pele, dores musculares e nas articulações, dor de cabeça ou atrás dos olhos, além de recusa de alimentos e bebidas, o que pode agravar a desidratação**.



FEBRE ALTA

MANCHAS
VERMELHASDORES MUSCULARES
E NAS ARTICULAÇÕESNÁUSEA E
VÔMITOSDOR DE
CABEÇADOR ATRÁS
DOS OLHOS

É exatamente no final do período febril que podem surgir manifestações mais críticas da doença. Por isso, é importante **observar o agravamento dos sintomas iniciais**, passando para vômitos persistentes, dor abdominal intensa e contínua, sangramento espontâneo, redução da quantidade de urina, sonolência ou irritação excessivas, extremidades frias.

Um dado importante é que em algumas crianças o início da doença pode ser muito leve e passar despercebido. Assim, quando o quadro grave se instala é como se fossem os primeiros sintomas possíveis de reconhecer.

Tratamento eficiente é aquele que tem início rápido. Para isso, basta procurar ajuda médica. E lembre-se: **não se automedique ou medique por conta própria as crianças**.

[Veja nesse link o vídeo da Fiocruz “Explicando Aedes Aegypti: Ações contra o mosquito”](#)

Fonte: www.gov.br



SAÚDE E BIOSSEGURANÇA

Ações em relação à dengue

A Criarte abriu um chamado na Prefeitura de Vitória no dia 05/02/2024 para solicitar o serviço de fumacê:

“Em virtude da intensa proliferação de mosquitos e da ameaça de transmissão de dengue, zika e chikungunya pelo *Aedes aegypti*, solicitamos, por gentileza, medidas de controle nos arredores do Colégio de Aplicação Criarte pelo Equipamento termonebulizador veicular (Fumacê) e, no interior da escola, bem como da Emef Experimental Ufes, pela equipe responsável pelo equipamento portátil em caráter de urgência e com maior periodicidade.”

Além disso, cada sala possui um repelente à disposição para uso coletivo. Recebemos também a doação de mudas de citronela (planta medicinal rica óleos essenciais, com propriedades repelentes para insetos, aromatizadora, antibacteriana e calmante), que foram plantadas em volta do colégio.





PROGRAMAÇÃO CULTURAL

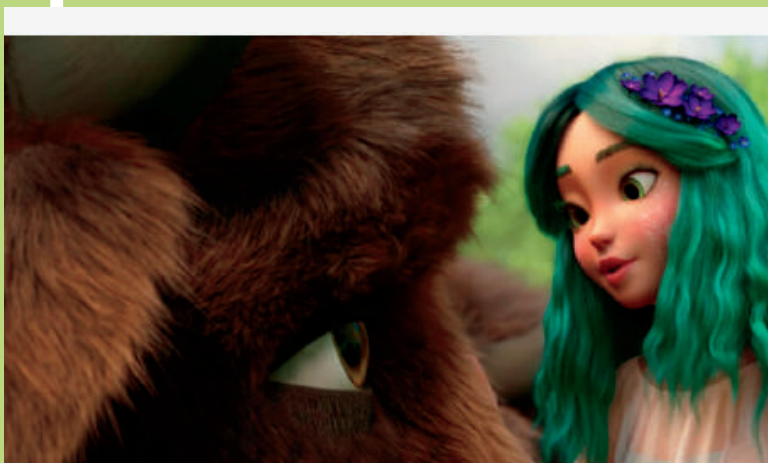

Cine Sesc

MAVKA: AVENTURA NA FLORESTA

Direção: Oleh Malamuzh, Oleksandra Ruban
Ucrânia | 2023 | 1h 39min.

O QUE É? Mavka é uma Alma da Floresta escolhida como a nova Guardiã do reino, sendo sua principal missão proteger a Floresta e seu sacrossanto Coração – a própria Fonte da Vida – contra qualquer agressão ou intrusão, inclusive por parte dos humanos.

DATA: 09/03, 16/03, 23/03 e 30/03 - 14h

ONDE: Sesc Glória, Sala de cinema Cariê Lindenberg (2º andar)

INGRESSOS: Ingressos a partir de R\$5 neste link.



O QUE É? Uma vivência para conhecer hábitos, gastronomia, curiosidades científicas, brincadeiras e antigas histórias desses seres sapecas, que nos ensinam a importância da liberdade e da preservação da natureza.

DATA: De 11 de janeiro a 28 de abril - visitaç o de quarta a domingo das 10h às 20h

ONDE: Sesc Glória - Av. Jerônimo Monteiro, 428 - Centro, Vitória

INGRESSOS: Entrada gratuita



INDICAÇÃO DE LIVROS

Prevenir-se contra a dengue é muito importante! Nesse sentido, o livro aborda, de um modo descontraído, a biologia e o comportamento do mosquito transmissor da dengue, o *Aedes aegypti*, buscando informar crianças e pais e, assim, protegê-los.

AUTORES: Fábio Prezoto e Helba Helena Santos Prezoto

ILUSTRADORA: Meri



A vida em equilíbrio no Pomar Encantado. A importância de seres que parecem ser insignificantes, a beleza singela de cada um deles e sua contribuição para a perpetuação das espécies. Uma história sobre igualdade, respeito e amizade.

AUTORA: Izabel Teixeira Melo

ILUSTRADORA: André Cerino



LEITURA E ESCRITA PARA TODOS

Uma nova coluna, elaborada pelo projeto Clube do Livro



Guiomar de Albuquerque



Lara Sessa



Margareth Attianezi

Vamos, nesta coluna, conversar sobre o tema “leitura” em diversos aspectos, tais como: a importância de criar um hábito de ler, primeiros passos para criar esse hábito, técnicas que podem ajudar a melhorar o desempenho na leitura, dentre outros. Mas antes disso acontecer, vamos explicar como esse projeto surgiu:

O Clube do Livro é um projeto de extensão registrado no Siex, desde novembro de 2021. O projeto surgiu a partir do aumento das dificuldades de leitura e da falta de acesso a livros pelos escolares, evidenciadas pelo desempenho dos usuários do Ambulatório de Linguagem Escrita da CEIS (Clínica Escola Interprofissional em Saúde) que fica na UFES de Maruípe. A partir de captação de livros doados foi criada uma biblioteca dentro do ambiente de saúde, inicialmente para oportunizar acesso a livros aos pacientes com dificuldades de leitura e, posteriormente, aos demais usuários da Clínica.

Com o acesso a livros, as crianças e adolescentes atendidos no ambulatório passaram a levar os livros para casa e a utilizá-los nas sessões terapêuticas, o que alavancou o rendimento na fluência, exatidão e velocidade da leitura, culminando em melhor desempenho escolar e aumento do hábito de leitura entre os usuários e seus familiares.

Conheça o Instagram do projeto:

[@clubedolivro.ufes](https://www.instagram.com/clubedolivro.ufes)



COLUNA DO LAEFA

O papel do brinquedo na cultura infantil

Olá pessoal. Estamos todos e todas muito felizes em tê-los conosco em nosso projeto Brinquedoteca: aprender brincando*. A equipe de trabalho do Laefa preparou vídeos curtos, com duração em média de 5 minutos, versando sobre: criança, brincadeira, aprendizado e desenvolvimento infantil, com o objetivo de informá-los sobre os fundamentos teórico-prático que orientam nossa atuação com as crianças e da importância da brincadeira para o desenvolvimento infantil.



*O projeto Brinquedoteca: aprender brincando, desenvolvido pelo grupo do LAEFA - Laboratório de Educação Física Adaptada, atende as crianças dos grupos 4 e 5 do turno vespertino, bem como crianças da comunidade externa à universidade, portadoras de necessidades especiais.

Equipe: Ingrid Carvalho, José Francisco Chicon, Suzana Feltmann, Julha Zuccolotto, Lívia Andrade, Richard Mesquita e Thálisson Paradela.



LANCHEIRA SAUDÁVEL

Purê de batata da Criarte

Esta edição do Caderno da Família, decidimos eleger o purê de batata como a estrela da nossa lancheira saudável. Por quê? Simplesmente porque é um prato que faz as crianças sorrirem de orelha a orelha. Com sua textura cremosa e sabor reconfortante, o purê de batata conquista a todos. Além disso, é versátil e fácil de adaptar a diferentes gostos e necessidades alimentares. Então, prepara o avental e a panela, porque estamos prestes a nos deliciar com uma refeição que agrada a todos, grandes e pequenos.

INGREDIENTES:

- 1kg de batata inglesa
- 1 xícara de chá de leite*
- Alho a gosto
- Sal a gosto
- Óleo

*Em dietas veganas ou com restrição a produtos lácteos, pode ser usado leite vegetal.

MODO DE PREPARO:

Cozinhe as batatas de 25 a 30 minutos e em seguida amasse bem. Em uma panela coloque um fio de óleo e doure o alho, acrescente as batatas amassadas, o sal a gosto e o leite. Misture tudo muito bem, até ficar uma consistência lisa. Desligue o fogo e sirva!

Se desejar, pode acrescentar queijo ou manteiga.





GALERIA DE FOTOS

GRUPO 2 MATUTINO

Sejam bem-vindas as crianças do grupo 2!

E elas chegaram! As crianças do grupo 2 estão pela primeira vez no espaço do CAp Criarte, tendo a sua primeira experiência pública, compartilhando e convivendo com outras crianças que nunca viram antes. E é claro que tudo isso gera medo e insegurança, não somente para os pequenos e pequenas, mas também para as famílias, que estão cheias de expectativas e dúvidas. Mas a equipe do CAp Criarte está aqui para receber a todos e todas de uma forma carinhosa e respeitosa para que a chegada seja leve e potente, trazendo novas possibilidades de aprendizado, afetos e experiências. Seguem alguns registros desses primeiros dias e conheça também o Caco, o novo integrante da sala que nos acompanhará nas aventuras deste ano!



Nadando na lagoa com o Caco



GALERIA DE FOTOS

GRUPO 3 MATUTINO

O grupo 3 matutino está explorando o livro *Pássaro Amarelo*, de Olga de Dios, com intuito de explorar o campo de experiência "O eu, o outro e o nós" e com o objetivo de estimular nas crianças a percepção de que as pessoas têm características físicas diferentes, respeitando essas diferenças. Nesse primeiro mês de aula, brincamos muito e elaboramos nossos laços de amizade, de confiança e de respeito. Além disso, nos divertimos com a história do livro e aprendemos muito sobre semelhanças e diferenças.





GALERIA DE FOTOS

GRUPO 4 MATUTINO

"Se essa rua, se essa rua fosse minha..."

As crianças do G4M estão estudando sobre as diferentes ruas e os materiais utilizados em sua pavimentação (pedra, asfalto, terra, paralelepípedo, etc.). Temos observado, ainda, o que é possível encontrarmos nas ruas nas quais residimos. As crianças trouxeram fotografias de suas ruas, mostrando e contando aos seus colegas onde moram. Nesse sentido, estamos construindo, em formato de maquete, as ruas de asfalto, pedra, areia e terra.





GALERIA DE FOTOS

GRUPO 2 VESPERTINO

O cotidiano do Grupo 2 vespertino tem sido gradativamente preenchido com propostas que possibilitem a ampliação de suas experiências por meio das interações e brincadeiras junto ao grupo nos diferentes tempos e espaços da instituição.





GALERIA DE FOTOS

GRUPO 4 VESPERTINO

Atividade Luz e sombra

O Grupo 4 Vespertino realizou a atividade luz e sombra, a partir da história *O domador de monstros* de Ana Maria Machado. As crianças experimentaram fazer sombras diversas com as mãos e o corpo, observaram como as sombras aumentavam ou diminuía, conforme se aproximavam ou se afastavam da luz do retroprojetor. Para finalizar, cada criança desenhou um monstro engraçado na transparência, que foi projetado na parede, assim como os monstros de Sérgio na história, que surgiam na parede de seu quarto pelas sombras das árvores.





GALERIA DE FOTOS

GRUPO 5 VESPERTINO

Ao infinito e além!

Iniciamos o ano fazendo uma viagem interestelar. E com o objetivo de levar as crianças a conhecerem, de uma forma lúdica, um pouquinho do Universo e as principais características do nosso Sistema Solar, estão sendo devolvidas diferentes atividades que abordam temas como os planetas, o Sol, a Terra como nossa casa e a Lua com suas fases.





GALERIA DE FOTOS

Educação Física

Fazendo parte do eixo curricular na Educação Infantil, a Educação Física neste segmento deve propor uma prática contextualizada para que se caracterize como uma intervenção social pedagógica, uma forma de gerar, construir conhecimento via corpo. Nesse sentido, todo o trabalho desenvolvido está ancorado no Projeto Político Pedagógico do CAp Criarte e nas Diretrizes Curriculares Nacionais para a Educação Infantil (Brasil, 2012), buscando compreender a suas principais ideias a fim de aflorar novas reflexões na busca pelo efetivo direito à educação, a partir da garantia da integração das diferentes experiências. Assim, neste primeiro semestre, as propostas da Educação Física partirão da intencionalidade de realizar diversas experiências motoras através da exploração de diferentes materiais.





GALERIA DE FOTOS

Biblioteca

Os primeiros contatos das crianças com o ambiente e a equipe da Biblioteca neste ano de 2024 foram momentos de trocas, criação de vínculo e acolhimento. Por meio de contação de histórias, leituras e brincadeiras, as crianças se comunicam e se expressam, usando gestos, movimentos e diversas linguagens, e assim vamos ampliando relações com o mundo da leitura.





ANIVERSARIANTES - JANEIRO



07/01

Eliane



12/01

Tatiana



18/01

Fernanda

Feliz Aniversário!



ANIVERSARIANTES JANEIRO

Pedro Rosa 04/01
G3M

Alice Ribeiro 04/01
G5M

Bernardo 04/01
Ribeiro - G5M

Marília Bissoli 06/01
G4V

Maria Clara 06/01
Neto - G4M

Rafael 06/01
Brandão - G4V

João Paulo 06/01
Ribeiro - G2M

Ícaro Loss 12/01
G2V

Maria Amália 12/01
Gravina - G2V

Laura Silveira 13/01
G4M

João Pauli 13/01
G4M

Luciano 14/01
Belmond - G4V

Heitor Hebertt 14/01
Ribeiro - G4V

Rodrigo 15/01
Amorim - G2M

Leia Organa 17/01
G3M

Cauã Zeno 17/01
G5V

Eloá Cordeiro 18/01
G5V

Giovana 19/01
Barcelos - G4V

Pedro 23/01
Frizzera - G5M

Marina 25/01
Gordiano - G3M

Maria Eduarda 26/01
Kóffer - G4M

Feliz Aniversário!



ANIVERSARIANTES DE FEVEREIRO



06/02

Roseane



08/02

Adir



09/02

Fabiana



27/02

Dara

Feliz Aniversário!



ANIVERSARIANTES DE FEVEREIRO

Sara Guerzet
G2M

02/02

Liz Nobre
G2V

02/02

Francisco
Valadão - G5V

07/02

Caio Lemos
G5M

13/02

Martin
Favarato - G3M

14/02

Luisa Potratz
G2V

25/02

Lívia Pratti
G2M

26/02

Nara Lima
G5V

26/02

Feliz Aniversário!



ANIVERSARIANTES DO MÊS

MATUTINO



JANEIRO



FEVEREIRO

VESPERTINO



JANEIRO E FEVEREIRO



ANIVERSARIANTES DE MARÇO



11/03

José Arnaldo
cozinheiro



14/03

Fernanda
monitora PAEPE



23/03

Fabíola
professora G2V



27/03

Stefany Camila
monitora G5M

Feliz Aniversário!

Comemoração aniversariantes do mês: 28/03



ANIVERSARIANTES DE MARÇO

Antônio G.
G2M

11/03

Milena S.
G3M

05/03

Benício C.
G3M

14/03

Laura A.
G3M

19/03

Marcos Antônio
G4M

02/03

Matheus
G4M

08/03

Beatriz C.
G4M

10/03

Guilhermina
G5M

21/03

João
G2V

17/03

Laura C.
G4V

04/03

Izabel G.
G4V

27/03

Ayla A.
G5V

07/03

Nilo
G5V

14/03

Luisa O.
G5V

19/03

Feliz Aniversário!

Comemoração aniversariantes do mês: 28/03



APEAC

ASSOCIAÇÃO DE PAIS, EDUCADORES E AMIGOS DA CRIARTE

Associação de pais, educadores e amigos do CEI - APEAC está trabalhando para sua oficialização e juntamente com a direção e conselho deliberativo, colaboram para que esta instituição seja a melhor para suas crianças. As doações feitas à Apeac são usadas para, além do pagamento de passagens dos professores voluntários, em consertos emergenciais; para a compra de alguns materiais e solução de necessidades urgentes.

Toda ajuda/doação é bem-vinda!

Colabore para a elaboração do Estatuto e registro da Associação de Pais e Amigos do CEI. Para doações voluntárias use o QRcode ou a chave Pix: apeac.criarte.ufes@gmail.com



EQUIPE DE CRIAÇÃO E PESQUISA:

FERNANDA SOUZA ARAÚJO
FLÁVIA AMORIM SPERANDIO
MARIA JOSÉ RASSELE SOPRANI

COORDENAÇÃO:

FLÁVIA AMORIM SPERANDIO

UNIVERSIDADE FEDERAL DO ESPÍRITO SANTO
COLÉGIO DE APLICAÇÃO CRIARTE/UFES
DÚVIDAS OU SUGESTÕES?

ENTRE EM CONTATO: PEDAGOGICO.CRIARTE@UFES.BR

