



CADERNO DA FAMÍLIA

Jornal Mensal do CEI Criarte



O USO DE MÁSCARAS NA ESCOLA

Finalmente as férias de julho terminaram para as escolas brasileiras, mas o ano ainda segue pandêmico. Passamos por muitas expectativas, dúvidas e descobertas no primeiro semestre e agora estamos prontos para o segundo.

Mesmo que as autoridades governamentais caminhem na contramão, quem acredita na ciência sabe que não há uma alternativa que não seja simplesmente manter a máscara no rosto para proteger cada um e a coletividade da contaminação pelo novo Coronavírus.

Percebe-se que as crianças, até as bem pequenas, usam as máscaras sem nenhum problema. Elas estão completamente incorporadas ao seu cotidiano.

**ALGUNS DESTAQUES
DESTA EDIÇÃO**

**O USO DE MÁSCARA NA
ESCOLA**

**A VACINA CORONAVAC
PARA AS CRIANÇAS**

**PROJETO BRINCANDO
COM A NATUREZA**

DOAÇÕES DA APEAC

Ao contrário das crianças, muitos jovens no Brasil se recusam a manter o uso das máscaras ou utilizá-la da maneira inadequada, apresentando uma postura completamente individualista.

O que os educadores podem falar sobre isso, que não seja apenas reverberações do que exaustivamente aparece nas mídias sociais? Entre a criança que usa e o jovem que se recusa a usar a máscara facial em tempos de pandemia, como, de alguma forma, podemos contribuir para que os bons exemplos prevaleçam?

Na escola, de um modo geral, observa-se um *modus operandi* que é assim: quando os alunos são pequenos, se esforçam para aprender a brincar com o colega, compartilhar os brinquedos, aprender a conviver e repetir bons exemplos, consolidando seu aprendizado. Mas, este contexto acontece com eles e somente entre eles, pois as escolas têm muitas dificuldades de desenvolver projetos com crianças de idades diferentes, de segmentos escolares diversos já que, de modo geral, são como seres incompletos que precisam estar cercados de atenção e cuidados, por isso, são adotadas medidas como, por exemplo, horário de recreio diferenciado para alunos de faixas etárias muito diferentes e apesar disso, as crianças vão aprendendo a conviver e vão crescendo e se desenvolvendo tendo como base o que foi aprendido e vivenciado, chegando nas outras fases da vida com um olhar mais apurado quando comparado àqueles que passam por aprendizados já na adolescência e na vida adulta.

Dessa forma, mais que a questão pontual de usar a máscara por causa do momento de pandemia, precisamos despertar nas crianças a importância de cuidar e de cuidar do outro.



Mas a responsabilidade é apenas da escola?

Mas a responsabilidade é apenas da escola?

Não se pode esquecer que pais e escolas são grandes parceiros em vários processos. Muitos cobram dos seus filhos resultados o tempo todo, como se fossem apenas números, enquanto outros, displicentemente, delegam, ainda que inconscientemente, a outros a responsabilidade de instruir seus filhos, pois não reconhecem ou não sabem impor limites.

E como podemos mudar esta história? Os tempos pandêmicos resgataram o fato de que nossa sobrevivência está na capacidade de adaptação, de transformação, de ter foco no coletivo, afinal somos seres sociais, e de saber enfrentar os novos desafios como se fosse a primeira vez e acreditar que podemos fazer melhor.

Assim, somos conduzidos a refletir sobre a qualidade de ser humano que estamos entregando para o mundo. Afinal, crianças e jovens são mais do que resultados, não são experimentos ou peças de investimentos. É preciso compreender que são pessoas que aprendem com exemplos a terem senso de responsabilidade pelo mundo em que vivem.

Neste contexto e conscientes de que na escola crianças e jovens passam boa parte de seu tempo, compartilhamos com as famílias a oportunidade e a obrigação de preparar essas pessoas para um mundo solidário, ciente de que não estaremos bem individualmente se todos não estiverem bem também.

O CEI Criarte acredita que não é a foto no banner da porta da escola que faz a diferença, mas a quantidade de Greta Thunberg que seremos capazes de ajudar a formar como modelo inspirador, que entende que não há vitória individual. Assim, com certeza, deixaremos de apenas lamentar a alienação da juventude e nos orgulhar de termos trabalhado para mudar o cenário nacional e, conseqüentemente, o mundo!





BIOSSEGURANÇA

PROJETO CURUMIM DA UFES



O **Projeto Curumim**, desenvolvido pelo HUCAM-UFES com apoio da Fiocruz e Butantan, convidam seu filho(a) de 3 a 17 anos, a participarem por meio de cadastro e autorização do responsável legal, da vacinação contra o COVID-19 e posterior acompanhamento por especialistas. Participem e Cadastrem-se aqui:

Curumim

A Agência Nacional de Vigilância Sanitária (Anvisa), em 13 de julho, ampliou a autorização de uso emergencial da vacina CoronaVac, que passa a incluir na sua bula a faixa etária de 3 a 5 anos de idade.

O Governo do Espírito Santo dispôs nota técnica a todos os municípios com a nova orientação.

..."a recomendação é que a vacina CoronaVac seja destinada a todas as crianças entre 3 e 4 anos de idade. Neste momento, as crianças a partir de 5 anos de idade, deverão ser vacinadas com a vacina Pfizer, nos esquemas já recomendados."

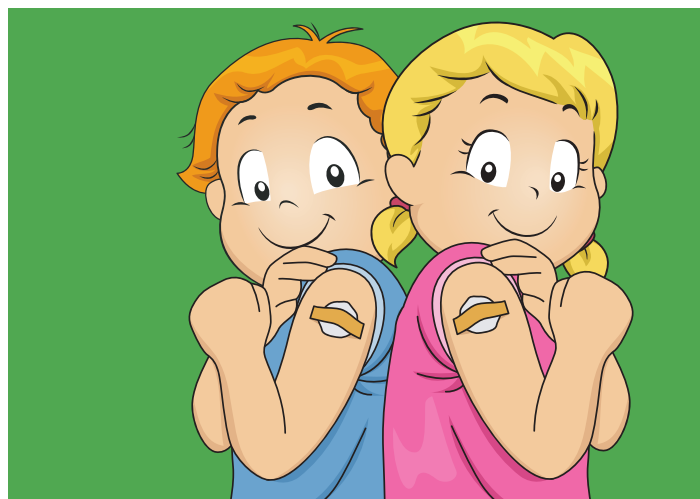

Fontes:

Anvisa-<https://www.gov.br/anvisa/pt-br/assuntos/noticias-anvisa/2022/anvisa-aprova-uso-emergencial-da-coronavac-para-criancas-de-3-a-5-anos>

Gov.ES-

https://saude.es.gov.br/Media/sesa/Imuniza%C3%A7%C3%A3o/Nota_T%C3%A9cnica_n%C2%BA26-2022_-_Coronavac_para_crian%C3%A7as_de_3_a_5_anos.pdf

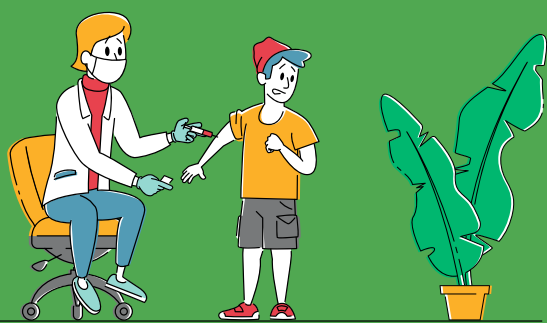



NOTÍCIAS DO CEI CRIARTE

PROJETO BRINCAR COM A NATUREZA



Com intuito de combater as consequências do uso intensificado de aparelhos eletrônicos e da inserção das crianças ao mundo adultocêntrico cada vez mais precoce, o presente projeto dedica-se a ampliar as experiências sensitivas, afetivas, cognitivas e comunicacionais com a natureza dentro do cotidiano da Educação Infantil, considerando como fundamentais para a formação dos seres humanos (crianças, professoras e estudantes de licenciaturas da Universidade).

Como destaca Piorski (2018), a relevância da natureza para a formação humana está na concepção de que “toda cultura de se guiar, todas as noções de espacialidade, geografia, habitação, alimentação, festejos e ritos, todo o viver do mundo e todos os instrumentos e técnicas, os gestos e linguagens corporais têm suas bases na natureza” (PIORSKI, 2018, p. 31).

Proporcionar e garantir que as crianças acessem a natureza e que possam com ela e nela brincar, é também dever e responsabilidade das instituições educativas, como a escola e os profissionais da educação. É necessário ultrapassar a ideia da natureza apenas como cenário pedagógico, mas tomá-la como inerente à constituição humana.

Objetivos:

- promover a interação das crianças com a natureza de forma lúdica e reflexiva;
- favorecer a ampliação dos espaços-tempos do brincar com a natureza;
- promover redes estudos e formação entre/com os estudantes das licenciaturas;
- revitalização da horta do CEI Criarte junto às crianças, professoras e familiares;
- propiciar atividades lúdicas estimulando as múltiplas linguagens das crianças;
- produção de materiais pedagógicos de referências para o brincar com a natureza na Educação Infantil.





NOTÍCIAS DO CEI CRIARTE

PROJETO DE NUTRIÇÃO

O projeto Nutrição na Criarte, coordenado pelos Professores Daniela Alves e Jose Luiz M. Rocha, avaliou a antropometria todos os alunos presentes na primeira semana de julho. O estado nutricional foi avaliado por meio da aferição da massa corporal, estatura e perímetro do braço. Os dados foram avaliados segundo as curvas de referência da Organização Mundial de Saúde (2006 e 2007) recomendadas pelo Ministério da Saúde do Brasil .

(<https://aps.saude.gov.br/ape/vigilanciaalimentar/curvascrescimento>).



Além disso, a pressão arterial das crianças foi aferida por um monitor digital automatizado sendo comparada as recomendações mais atuais da Sociedade Brasileira de Cardiologia 2020.

(2020 - <https://abccardiol.org/article/diretrizes-brasileiras-de-hipertensao-arterial-2020>)



Os dados estão sendo diagramados em gráficos e tabelas e serão enviados aos pais no início do próximo semestre letivo. As crianças que possuem algum indicativo de distúrbio nutricional serão encaminhadas para acompanhamento na Clínica Inter profissional em Saúde - - CEIS do Centro de Ciências da Saúde da Ufes/Campus Maruípe.





NOTÍCIAS DO CEI CRIARTE

DOAÇÕES DA APEAC

A Associação de Pais e Amigos do CEI (APEAC) está tornando nosso ambiente ainda mais bonito! Foram doadas 45 mudas de Pingo-de-ouro (duranta erecta aurea) para o plantio da nossa cerca viva entre o pátio lateral “Parque de Diversões” e o “Cantinho da Roça”, delimitando o espaço onde está sendo implantada nossa horta.



Mas não é tudo !!!!!

Ainda recebemos uma furadeira Black&Decker e um kit ferramentas com 200 peças. Esses equipamentos serão muito úteis para as criarterias do CEI.

E tem mais...

A APEAC pagou o conserto de duas geladeiras com defeito: uma na sala dos servidores e outra na área de refeição. Além disso, com recurso da associação, foi feito o pagamento das passagens diárias dos professores voluntários que prestam serviço na unidade.





NOTÍCIAS DO CEI CRIARTE

REVITALIZAÇÃO DO CANTINHO DA ROÇA

Os reeducandos Joalas e Dike, durante o período de férias das crianças, se dedicaram, dentre outras atividades, a revitalizar um espaço muito especial do CEI Criarte: o Cantinho da Roça!

Este espaço pode ser usado para oficinas de artes, realização de projetos diversos, como por exemplo a confecção dos bonecos cabeça de alpiste. É um cantinho bem aconchegante ao lado da nossa Horta.



PROFESSOR VOLUNTÁRIO

O CEI Criarte precisa de professores voluntários para trabalhar com projetos. Temos vagas para formados em Pedagogia e Educação Física.



Importante

O CEI Criarte/Ufes busca professores voluntários com formação em **Educação Física** ou **Pedagogia** para atuarem na Educação Infantil.

20 horas - 02 vagas para o turno matutino

Envie seu currículo para: criarte.ce@ufes.br
Assunto: professor voluntário (Ed. Física)/(Pedagogia)

Entrevistas: agendadas de acordo com a ordem de inscrição







O CEI Criarte está muito feliz com a adesão da professora voluntária, Roseli Santos Pereira dos Santos, formada em Pedagogia, que fará parte da nossa equipe, atuando com projetos junto às crianças e equipes de salas!



PROGRAMAÇÃO CULTURAL

CINDERELA

Um conto de fadas que se perpetua de geração em geração, Cinderela, a gata borralheira, se transforma em princesa por um dia e encontra seu grande amor graças ao sapatinho de cristal perdido. E assim são felizes para sempre!

A obra ganhou uma versão musical para os palcos e a história trás uma reflexão acerca de valores como educação, bondade, resiliência, igualdade e amor.



Artes cênicas | Parceria | Espetáculo: Cinderela | Musical

Data: 21/08 | Horário: 17h

Local: Teatro Glória | Centro Cultural Sesc Glória

Classificação: Livre

Ingressos: R\$ 60,00 (inteira) R\$ 36,00 (conveniada) R\$ 30,00 (meia-entrada e cliente com carteirinha do Sesc)

Centro Cultural Sesc Glória | bit.ly/programacaosescgloria

Bilheteria | Terça a sábado, de 10h às 20h

Contatos | 55 27 3232-4750 | 4750 | 4765 | 4777 | 4773





PROGRAMAÇÃO CULTURAL

A PEQUENA SEREIA

Ariel é uma linda e adorável sereia, que vive em um paraíso submerso com seu pai, o rei Tritão. Fascinada pela vida em terra firme, principalmente depois salvar um belo príncipe, ela ignora os avisos de seu melhor amigo, Linguado, e do hilariante cantor de reggae, Sebastião, e faz um acordo com Úrsula, a terrível bruxa dos mares. Para cumprir o acordo, Ariel começa uma corrida contra o tempo para salvar o reino de seu pai.



Espectáculo: A Pequena Sereia

Data: 04/09 Horário: 17h

Local: Teatro Glória | Centro Cultural Sesc Glória

Classificação: Livre

Ingressos: R\$ 60,00 (inteira) R\$ 36,00 (conveniado) R\$ 30,00 (meia-entrada e cliente com carteirinha do Sesc)

Centro Cultural Sesc Glória | bit.ly/programacaosescgloria

Bilheteria | Terça a sábado, de 10h às 20h

Contatos | 55 27 3232-4750 | 4750 | 4765 | 4777 | 4773





PROGRAMAÇÃO CULTURAL

ESPETÁCULO INFANTIL: ENCANTO

Sabe-se que são diversas as formas de entreter uma criança e a arte do teatro é uma delas, auxiliando os pequenos a se identificarem com as personagens, ao reconhecerem neles seus pontos fracos e fortes. O espetáculo em questão, exibido do Clube Álvares Cabral, contará com as aventuras da família Madrigal, do filme da Disney “Encanto”, o qual conta a história de uma família que vivia escondida nas montanhas do lugar com esse nome mágico, que também contêm magia.



PROGRAMAÇÃO

- *Local:* Clube Álvares Cabral | Bento Ferreira
- *Data:* 14/08 às 16h.
- *Valor dos ingressos:* Inteira – R\$120,00; Meia-entrada – R\$ 60,00 e entrada social - R\$80,00 com 1kg de alimento não perecível.



LANCHEIRA SAUDÁVEL

CREPIOCA DE BANANA

INGREDIENTES

- 1 colher (sopa) de farinha de tapioca
- 1 unidade de banana
- 1 unidade de ovo
- 1 colher (café) de canela-da-china em pó



MODO DE PREPARO

1. Amasse metade da banana e misture com a farinha, o ovo e a canela.
2. Pegue a outra metade da banana e corte em cubos pequenos.
3. Em uma frigideira antiaderente coloque a massa e distribua os cubos de banana.
4. Deixe a panela tampada e em fogo baixo até que cozinhe.

DICAS

- Você pode servir com 1 colher (sopa) de mel ou junto com outras frutas.
- É possível cozinhar a crepioca em fritadeiras como Airfryer.

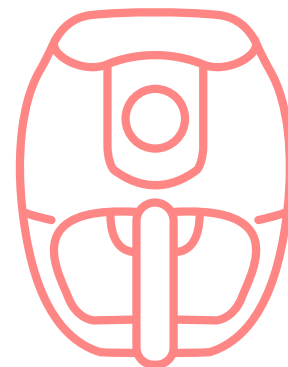

Todo o conteúdo da seção "Lancheira Saudável" é desenvolvido pelo projeto de Nutrição coordenado pelos professores José Luiz Marques Rocha e Daniela Alves.



GALERIA DE FOTOS

MOMENTOS BRINCANTES E APRENDENTES NO CEI



G4M - começamos um novo semestre com visita a uma exposição de Arte na Biblioteca Central da Ufes



G2M- nossos pequenos receberam o grupo 4, para uma explicação sobre as abelhas

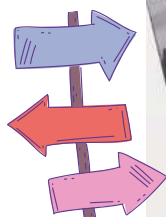

G3M - escuta das crianças e a produção de texto coletivo "Nossas férias"



GALERIA DE FOTOS

MOMENTOS BRINCANTES E APRENDENTES NO CEI

A galerinha do CEI marcou presença na exposição experimental na Biblioteca Central da Ufes: "Memórias Impressas: recortes da gravura na UFES" a convite do professor de Artes Erick Orlosk



G4V - visita à exposição de Arte na Biblioteca Central da UFES



G3V- bate papo e interações na hora do lanche



G5V- na exposição Memórias Impressas: recortes da gravura na UFES



GALERIA DE FOTOS

MOMENTOS BRINCANTES E APRENDENTES NO CEI



G5M - aprendendo Libras com a estagiária do Curso de Pedagogia Ester



Sinais em Libras para cada criança do G5M

A estagiária do Curso de Pedagogia Ester, que é surda, criou um sinal em Libras (Língua Brasileira de Sinais) para cada criança do G5M, turma que acompanha no período do estágio



G5V- proposta do estudante Felipe, do Curso de Pedagogia, sobre relações étnico-raciais





GALERIA DE FOTOS

MOMENTOS BRINCANTES E APRENDENTES NO CEI NAS AULAS DE EDUCAÇÃO FÍSICA DA PROFESSORA VOLUNTÁRIA ÉRICA E DO ESTAGIÁRIO LUCAS RANGEL



Atividade lúdica para trabalho de respiração na aula de Educação Física



CLIQUE & ASSISTA



Atividades de cognição e coordenação motora com história



ANIVERSARIANTES

26/08



Bernadeth

28/08



Edvaldo

06/08



Ana Paula
Estagiária G4M



APEAC

ASSOCIAÇÃO DE PAIS, EDUCADORES E AMIGOS DA CRIARTE

O CEI Criarte conta com a Associação de Pais - APEAC, que juntamente com a direção e o conselho deliberativo, colaboram para que esta instituição seja a melhor para os nossos filhos. Os valores arrecadados pela APEAC são destinados ao pagamento das passagens dos professores voluntários; consertos emergenciais; compra de alguns materiais e solução de necessidades que surgem repentinamente.

Com a pandemia não houve arrecadação.

No mês de agosto temos como demanda arrecadar os valores para cobrir as passagens dos voluntários (R\$ 386,40) e recompor o saldo disponível.

A urna para colaboração voluntária estará na recepção da escola.

Toda ajuda é bem-vinda.

Há um grupo de pais que está trabalhando junto à direção do CEI para a elaboração do estatuto, registro e oficialização da APEAC.

Se desejar fazer parte, procure a direção ou os pais da comissão.

Informações: apec.criarte.ufes@gmail.com

Celular: (27) 99788-4343

REALIZAÇÃO

EQUIPE DE CRIAÇÃO E PESQUISA:

AÍRYS MORAES PELISSARI

SIDINEI MARQUES DE CARVALHO

THAIS CHISTÉ

COORDENAÇÃO:

MARIA JOSÉ RASSELE SOPRANI

UNIVERSIDADE FEDERAL DO ESPÍRITO SANTO
CENTRO DE EDUCAÇÃO INFANTIL CRIARTE
DÚVIDAS OU SUGESTÕES?

ENTRE EM CONTATO:

PEDAGOGICO.CRIARTE@UFES.BR



UNIVERSIDADE FEDERAL
DO ESPÍRITO SANTO