



CADERNO DA FAMÍLIA

Jornal Mensal do CEI Criarte



TRIPÉ ACADÊMICO: CEI CRIARTE/UFES COMO PÓLO DE ENSINO, PESQUISA E EXTENSÃO

Fonte: <https://criarte.ufes.br/sites/criarte.ufes.br/files/field/anexo/ppp2021.pdf>

A Ufes era, a princípio, uma instituição estadual que foi criada em cinco de maio de 1954, pela Lei 806/1954 e, posteriormente, federalizada pela Lei nº 3.868, de 30 de janeiro de 1961. Segundo Borgo (2014, p. 30), “[...] pretendia-se que a instituição não se limitasse a ser uma simples transmissora de cultura, mas se voltasse também para a produção de conhecimento, mediante a pesquisa, e para a prestação de serviços em perfeita sintonia com a comunidade”. A história do CEI Criarte/Ufes teve início em 1975, quando, de acordo com Ronchi Filho (1995, p. 32), “a necessidade de oferecer atendimento em creche aos dependentes dos membros da comunidade universitária [...] foi detectada em um estudo feito pela então Divisão de Assistência Comunitária”.

ALGUNS DESTAQUES DESTA EDIÇÃO

**PRINCÍPIO
CONSTITUCIONAL QUE
REGE A EDUCAÇÃO
SUPERIOR É A
“INDISSOCIABILIDADE
ENTRE ENSINO, PESQUISA
E EXTENSÃO”
(ART. 207)**

SEMINÁRIO DE PAIS

APEAC

A pré-escola foi vinculada, no ano de 1997, ao então Centro Pedagógico, que passou a desempenhar um papel importante no cotidiano do espaço. Nessa direção, Soprani (2015, p. 83) aponta que o local, “além de um centro educacional de atendimento às crianças de 1 a 5 anos, passou a ser também um campo de estágio para alunos, sobretudo dos cursos de Pedagogia, licenciatura em Educação Física, licenciatura em Artes Visuais, licenciatura em Música e para o desenvolvimento de projetos de extensão e de pesquisa”, e complementa ainda que “com a vinculação ao Centro Pedagógico (hoje Centro de Educação) em 1997, a Pré-escola Criarte passa a ser denominada como Centro de Educação Infantil CRIARTE/UFES, ficando a Reitoria com a responsabilidade de garantir a preservação da área, instalações físicas e manutenção do quadro de pessoal”.

O CEI Criarte, ao longo de seus 45 anos de existência, foi se constituindo como um campo de ensino (de crianças e de estudantes de diversas graduações), de pesquisa e de extensão, configurando-se como um relevante espaço-tempo para a formação inicial e continuada de estudantes, servidores e professores.

CONHEÇA ALGUNS DOS NOSSOS PROJETOS DE ENSINO, PESQUISA E EXTENSÃO

Estágio obrigatório de Pedagogia: Por meio de parceria com o Centro de Educação da Ufes, o CEI Criarte recebe graduandos de pedagogia nas turmas para formação/atuação junto às equipes de sala.

PIBID: Trata-se de uma ação da Política Nacional de Formação de Professores do Ministério da Educação (MEC) que visa proporcionar aos discentes na primeira metade do curso de licenciatura uma aproximação prática com o cotidiano das escolas públicas de educação básica.

PaEPE I: direcionado à monitoria e ao apoio às atividades de ensino, pesquisa e extensão realizadas pelas diferentes unidades acadêmicas da Ufes.

PaEPE II: visa dar suporte e assessoramento para a inclusão e a acessibilidade digital de estudantes, técnicos/as e professores no desenvolvimento das atividades administrativas, acadêmicas e curriculares do Ensino-Aprendizagem Remoto Temporário e Emergencial (Earte) durante a pandemia de covid-19.

Brinquedoteca: tem como um dos objetivos promover práticas corporais inclusivas para alunos com desenvolvimento típico do CEI Criarte, e para crianças da comunidade externa que apresentam necessidades educacionais especiais (NEEs) devido à deficiência, como autismo, síndrome de Down, paralisia cerebral e baixa visão.



Acesse o QRcode ao lado e conheça os projetos de Ensino, Pesquisa e Extensão realizados pelos servidores do Criarte e também alguns dos projetos que o CEI recebe.



BIOSSEGURANÇA

EXIGÊNCIA DE COMPROVAÇÃO VACINAL

O Conselho Universitário da Ufes aprovou nesta sexta-feira, 1º de abril, a Resolução nº 4/2022, que regulamenta a retomada das atividades presenciais, com controle de riscos, nas dependências da Universidade. O documento substitui a Resolução 31/2021 e estabelece as diretrizes a serem adotadas em todas as unidades acadêmicas e administrativas, considerando o avanço para a Fase 4 do Plano de Contingência da Ufes, a partir do semestre letivo 2022/1, conforme orientação do Comitê Operativo de Emergência para o Coronavírus da Ufes (COE/Ufes).

Para minimizar os riscos de contágio pelo novo coronavírus, o Conselho definiu como medidas de prevenção obrigatórias o uso de máscara de proteção facial cobrindo nariz e boca em locais fechados e em locais abertos em que não haja condições de manter o distanciamento social, além da apresentação de comprovação do esquema vacinal primário completo contra a covid-19.

Para o acesso às dependências da Ufes, a comprovação do esquema vacinal é obrigatória para toda a comunidade universitária e visitantes; servidores públicos efetivos e temporários; empregados públicos; trabalhadores terceirizados e prestadores de serviços; estagiários; estudantes; participantes de projetos de pesquisa e extensão; participantes de eventos promovidos pela Ufes ou por qualquer outra entidade, como eventos culturais, artísticos, e esportivos, entre outros.

A comprovação poderá ser substituída pela apresentação de justa causa de saúde que isente de vacinação contra a covid-19 comprovada mediante apresentação de declaração médica, que expressamente contraindique a vacinação completa ou parcial contra a covid-19, contendo assinatura do médico e carimbo com nome e CRM legíveis ou certificação digital.

Fonte: <https://www.ufes.br/conteudo/conselho-universitario-define-regras-para-o-retorno-das-atividades-presenciais>



BIOSSEGURANÇA

E OS ALUNOS DO CEI CRIARTE TAMBÉM PRECISAM COMPROVAR A VACINAÇÃO?

Sim! Os alunos do CEI Criarte são matriculados no portal da Ufes e todas as crianças contempladas na faixa etária da Campanha de vacinação promovida pela Secretária da Saúde do Estado do Espírito Santo precisam apresentar o esquema vacinal/comprovante de vacinação à escola.

Envie pelo e-mail: secretaria.criarte.ce@ufes.br



HIGIENIZAÇÃO/TROCA/USO DE MÁSCARAS

O uso de máscara continua sendo obrigatório no CEI Criarte, conforme disposto na Resolução nº 4/2022:

Art. 2º São consideradas medidas de prevenção obrigatórias durante a retomada das atividades presenciais com controle de riscos, dentre outras constantes nos planos de Biossegurança e de Contingência da Ufes:

I - uso de máscara de proteção facial cobrindo nariz e boca em locais fechados, e em locais abertos em que não haja condições de manter o distanciamento social;

Confira a Resolução na íntegra: [res. no 04.2022.pdf \(ufes.br\)](#)

Importante: de acordo o Art.3º, §7º da Lei nº 14.019/20, fica dispensado o uso obrigatório de máscara às pessoas com transtorno do espectro autista, com deficiência intelectual, com deficiências sensoriais ou quaisquer outras deficiências que impeçam de fazer uso adequado de máscara de proteção facial, conforme declaração médica.



NOTÍCIAS DO CEI CRIARTE

COMEMORAÇÃO MENSAL COLETIVA DE ANIVERSÁRIOS NO CEI

Toda última sexta-feira do mês o CEI comemora, na hora do lanche, os aniversariantes do mês. Em março, celebramos a vida dos nossos alunos e dos servidores nascidos em janeiro, fevereiro e março.



Comemoração no turno matutino



Comemoração no turno vespertino

POR QUE AS COMEMORAÇÕES DE ANIVERSÁRIOS NAS SALAS ESTÃO SUSPENSAS?

O Plano de biossegurança do CEI Criarte, buscando equacionar o atendimento aos direitos das crianças e das famílias às recomendações sanitárias durante a pandemia, elencou algumas orientações, entre elas a suspensão da realização de festividades, tais como: aniversários, festa da família, festa de encerramento e outras atividades culturais, visto que aglomeram grande número de pessoas.



Confira algumas dessas orientações acessando o QRcode.



SELEÇÃO DE PROFESSOR/A SUBSTITUTO/A

O CEI Criarte realizou um processo de seleção para o provimento de vaga de PROFESSOR SUBSTITUTO, por meio do Edital nº 49/2022-Progep/Ufes. Confira os detalhes abaixo:

[HTTPS://CRIARTE.UFES.BR/CONTEUDO/PROCESSO-SELETIVO-SIMPLIFICADO-PROFESSORES-SUBSTITUTOS-PARA-ATUAREM-NO-CEI-CRIARTE](https://criarte.ufes.br/conteudo/processo-seletivo-simplificado-professores-substitutos-para-atuarem-no-cei-criarte)

Acesse o edital completo [aqui](#).

SEMINÁRIO DE PAIS

A comissão responsável por organizar os Seminários de Pais para o ano de 2022 já começou seus trabalhos. Fazem parte da comissão a direção da escola, a coordenação pedagógica, a equipe de sala do G2M, Zínia, Taísa e Tairane, e a representante das famílias, Letícia Moura do Nascimento, mãe da Isis do G4V.

O primeiro Seminário de Pais está agendado para a última semana de abril. Fique atento à programação para não perder esse momento de interação entre família e escola. Os seminários são transmitidos pelo Canal do CEI Criarte no YouTube. Assista aos anteriores aqui:



REUNIÃO DAS FAMÍLIAS COM AS EQUIPES DE SALA

As família estiveram reunidas com as equipes de sala, entre 28 de março e 5 de abril, quando puderam conhecer melhor a rotina de sala do grupo de sua criança e conhecer e conversar com professoras, auxiliares e estagiários.

PROJETO DE NUTRIÇÃO

O projeto de pesquisa ***Impacto de ações educativas na produção segura e sustentável de refeições e no estado nutricional de crianças matriculadas no Centro de Educação Infantil Criarte Ufes*** continua acontecendo em nosso setor.

A coordenação do projeto é da professora Dra. Daniela Alves Silva e do professor Dr. José Luiz Marques Rocha, do curso de Nutrição da Ufes.



O PAPEL DA FAMÍLIA NA ALIMENTAÇÃO INFANTIL

Formação
com responsáveis do CEI Criarte

27/04 quarta-feira
das 20:00 às 21:00



Mediadora:
Zinia Intra



Convidados:
Prof.ª Dr.ª Daniela Alves Silva
Prof.º Dr. José Luiz Marques Rocha





PROGRAMAÇÃO CULTURAL

BRINCAR E APRENDER AO AR LIVRE

Enseada do Suá e as pracinhas

Uma região com 3 pracinhas bem pertinho de você:
Praça dos Namorados, Praça dos Desejos e Praça da Ciência!
Todas com ótimas opções de lazer para as família à beira mar.

A Praça da Ciência, por exemplo, oferece diversos equipamentos que referenciam conceitos científicos ligados à Física.
Ciência para brincar!



Avenida Américo Buaiz, s/n, Enseada do Suá (próximo à Curva da Jurema)
Telefone: (27) 3345-0882

Horário de atendimento: de terça a sexta-feira, das 8 às 12h e das 13 às 17h;
sábados, domingos e feriados, das 8 às 12h.



PROGRAMAÇÃO CULTURAL

TEATRO: ESPETÁCULO "PINÓQUIO"

Sinopse: Pinóquio conta a linda história de Gepeto, um habilidoso marceneiro que constrói com as próprias mãos um boneco de madeira que só pode se movimentar com a ajuda de fios. A marionete ganha vida após seu dono pedir a uma estrela cadente que transformasse o boneco em um menino de verdade. A noite chega e a Fada Azul concede o pedido de Gepeto. Pinóquio agora está livre dos fios, tem voz e movimentos próprios e ganha também uma consciência para lhe ajudar a decidir o que é certo e o que é errado.

Mais informações: <https://ccsgcultura.wixsite.com/sescgloria/c%C3%B3pia-agenda-1>



Local: Teatro Sesc Glória

Classificação: Livre

Data: 8 de maio de 2022

Horário: 17h

Ingressos: R\$ 50 (inteira), R\$ 25 (meia-entrada, comerciários e empresários) e R\$ 30 (conveniados).



PROGRAMAÇÃO CULTURAL

TROCA DE BRINQUEDOS NO PARQUE DA VALE

Um brinquedo significa muito para uma criança! Que tal compartilhar esse significado com outras crianças, quando alguns dos brinquedos da sua casa já não estão tão atraentes? Traga um brinquedo e troque por outro disponível na mesa de troca do Parque.

As crianças ficam felizes e o Planeta agradece!



Data: 30 de abril e 1 de maio
Horário: 10h às 12h e 14h às 16h
Local: Parquinho do Parque da Vale

LIVROS SOBRE ALIMENTAÇÃO

A alimentação é uma das principais preocupações na infância. No primeiro ano de vida, com o desafio da introdução alimentar e depois, com a fase das predileções e a dificuldade da introdução de novos alimentos à rotina. Diante de tantos desafios, vale de tudo para que os pequenos abram o bocado para experimentar novas texturas, sabores e cores no prato. E que tal usar livros, vídeos e música para incentivar as crianças nesse processo? Clique nas imagens abaixo para apreciar nossas sugestões!

Fonte: <https://leiturinha.com.br/blog/livro-infantil-sobre-alimentacao/> (adaptado)



Já conhece o *blog* Leiturinha?

Acesse o link abaixo:

<https://leiturinha.com.br/blog/category/leiturinha/clube-leiturinha/>



LANCHEIRA SAUDÁVEL

BOLO DE BETERRABA COM LARANJA E AVEIA



INGREDIENTES

- 1 xícara (chá) farinha de trigo
- 1 xícara (chá) de farelo de aveia
- 2 unidades médias de beterraba
- 1 unidade média de laranja
- 3 ovos inteiros
- 1/2 xícara (chá) de óleo de soja
- 1/3 xícara (chá) de água
- 1 xícara (chá) rasa de açúcar
- 1 colher (sopa) rasa de fermento em pó
- 1 pitada de sal

MODO DE PREPARO

- Lavar a beterraba e a laranja. Descascar. Retirar as sementes e a parte branca da laranja.
- No liquidificador, bater os ovos, o açúcar, a laranja descascada, o óleo e a beterraba picada. A mistura deve ficar totalmente líquida. Não coar.
- Em uma tigela, peneirar a farinha e misturar o fermento.
- Juntar o líquido com a mistura de farinha e fermento e com a aveia e misturar bem.
- Colocar em forma bem untada e levar ao forno pré-aquecido. Assar em temperatura média por cerca de 1 hora.



O conteúdo da seção "Lancheira Saudável" é desenvolvido pelo projeto de Nutrição coordenado pelos professores José Luiz Marques Rocha e Daniela Alves.

**ACESSE
CARDÁPIO
DO CEI AQUI**





GALERIA DE FOTOS

MOMENTOS BRINCANTES E APRENDENTES NO CEI



G5V - Momento da Roda



G3V - fazendo carimbo com verduras



G3V - Comemoração coletiva dos aniversariantes de janeiro, fevereiro e março



GALERIA DE FOTOS

MOMENTOS BRINCANTES E APRENDENTES NO CEI



G5V - Atividade coletiva



G2M - Pintura do contorno do corpo com tinta guache



Projeto Literatura -
Fazendo o boneco cabeça de alpiste



Projeto Literatura -
Cuidando do boneco
cabeça de alpiste



GALERIA DE FOTOS

MOMENTOS BRINCANTES E APRENDENTES NO CEI



G3M - Passeio na lagoa da Ufes



G3M - Pista de atletismo da Ufes



G2M - Pintura do contorno do corpo com tinta guache



Educação Física- Conhecendo a sala de Educação Física



GALERIA DE FOTOS

MOMENTOS BRINCANTES E APRENDENTES NO CEI



G4V - Apresentação Linda Rosa Juvenil

No Projeto *Pró-Kids* a proposta é a recuperação possível de práticas educativas e de interação que possibilitem a retomada, a adaptação e o desenvolvimento de habilidades físico, psicomotoras e cognitivas que permitam o nivelamento com a faixa etária e promova o combate ao sedentarismo infantil, conforme a promoção da qualidade de vida.

Professor Marcelo/Estagiário Lucas



G4V - Fazendo arte no pátio



Projeto Pró-kids



Projeto Pró-kids



GALERIA DE FOTOS

MOMENTOS BRINCANTES E APRENDENTES NO CEI



Despedida do verão - banho de mangueira do G5M (18/03/2022)



Momentos de interação entre grupos no pátio



G5M - fazendo massinha e sentindo a textura dos ingredientes (25/03/2022)



Educação Física - Reconhecendo expressões faciais: espelho, espelho meu, hoje me sinto...



GALERIA DE FOTOS

MOMENTOS BRINCANTES E APRENDENTES NO CEI

O Grupo 4 matutino está empolgado com o estudo dos insetos que tem observado no CEI Criarte. Um desses bichinhos é a abelha, mas uma abelha sem ferrão, conhecida como Jataí.



A turma identificou ninhos dessas abelhinhas no CEI Criarte e fará um trabalho de preservação do meio ambiente e observação da vida dessas abelhas. Posteriormente, outros insetos já identificados pelas crianças e que despertaram muitas curiosidades também serão observados, ampliando experiências e saberes da turma.





ANIVERSARIANTES



03.04
GIOVANA
ESTAGIÁRIA G4V



05.04
TAIRANE
ESTAGIÁRIA G2M

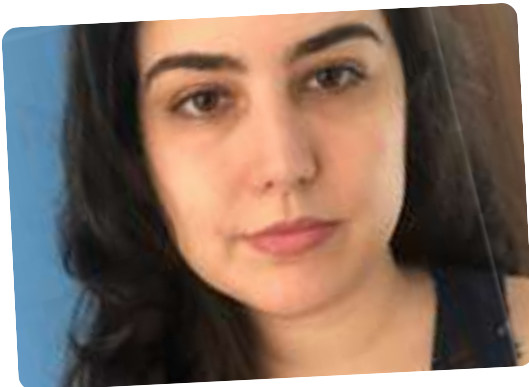

11.04
MARIA
AUXILIAR G3V



27.04
DÉBORA
RECEPCIONISTA

APEAC

ASSOCIAÇÃO DE PAIS, EDUCADORES E AMIGOS DA CRIARTE

O CEI Criarte conta com a Associação de Pais - APEAC, que juntamente com a direção e o conselho deliberativo, colaboram para que esta instituição seja a melhor para os nossos filhos. Os valores arrecadados pela APEAC são destinados ao pagamento das passagens dos professores voluntários; concertos emergenciais; compra de alguns materiais e solução de necessidades que surgem repentinamente.

Com a pandemia não houve arrecadação.

No mês de abril temos como demanda arrecadar os valores para cobrir as passagens dos voluntários (R\$ 386,40) e recompor o saldo disponível.

A urna para colaboração voluntária estará na recepção da escola.

Toda ajuda é bem-vinda.

Há um grupo de pais que está trabalhando junto à direção do CEI para a elaboração do estatuto, registro e oficialização da APEAC.

Se desejar fazer parte, procure a direção ou os pais da comissão.

Informações: apeac.criarte.ufes@gmail.com

Celular: (27) 99788-4343

REALIZAÇÃO

EQUIPE DE CRIAÇÃO E PESQUISA:

MARIA JOSÉ RASSELE SOPRANI

MARIA ANNA XAVIER SERRA CARNEIRO DE NOVAES

CRIARTE
CENTRO DE EDUCAÇÃO INFANTIL
CE - UFES



UNIVERSIDADE FEDERAL DO ESPÍRITO SANTO
CENTRO DE EDUCAÇÃO INFANTIL CRIARTE
DÚVIDAS OU SUGESTÕES?

ENTRE EM CONTATO:

PEDAGOGICO.CRIARTE@UFES.BR